



Cyllen vokssopp (*Hygrocybe aurantiosplendens*). Det mest interessante artsselementet i Nordre Varnvassdalen er knyttet til forekomsten av beitemarkssopp. Foto: Geir Gaarder



Brudespore (*Gymnadenia conopsea*). Nordre Varnvassdalen har en rik planteflora, og størst interesse har den engpregede og kalkrike bjørkeskogen i Famnlia med orkidéer som brudespore og stortveblad. Foto: Trond Haugskott. Midten: Utsikt fra området rundt Hundtjøna over mot Varnvassdalen. Foto: Geir Gaarder



Flekkmariland (*Dactylorhiza maculata*). Blant plantene vi kan finne i Varnvassdalen naturreservat er bl.a. røsslyng, skrubbe, flekkmariland, myskegras, sølvbunke, myrhatt, svarttopp, kranskonvall og småmarimjelle karakteristiske innslag.



Lavskrike (*Perisoreus infaustus*). En del fuglearter er sterkt knyttet til barskogen, og flere av disse igjen foretrekker gammel og lite menneskepåvirket skog. I Varnvassdalen finner vi skogsfugler som f.eks. storfugl, tretåspett, varsler og lavskrike.

VARNVASSDALEN – NORDRE VARNVASSDALEN

Varnvassdalen naturreservat i Hattfjelldal kommune ble fredet ved kongelig resolusjon av 4. desember 1992. Naturreservatet dekker et totalareal på ca. 19 700 dekar.

Formålet med vernet er å bevare et lite påvirket barskogområde med stor overvekt av furu, som ellers er sjelden i regionen, samt en liten granforekomst som er plantegeografisk interessant.

GAMMEL FURUSKOG

Varnvassdalen naturreservat ligger på sørsiden av vassdraget Røssvatnet-Varnvatnet-Famvatnet, strekker seg opp mot Kråkdalen og grenser til Austerleirelva i sørvest. I øst er området kupert med mange elver, bekker og myrpartier. Her grenser reservatet mot Favnvassdalen landskapsvernområde.

Den største naturverdien i Varnvassdalen naturreservat er den lite påvirkete barskogen med stor overvekt av furu, noe som ellers er sjelden i denne sonen. I det grovkupert landskapet vokser furua vesentlig på koller og i sørhellingene. Bjørk og noe gran dominerer den mer næringsrike delen av området.

Nordre Varnvassdalen naturreservat i Hattfjelldal kommune ble fredet ved kongelig resolusjon av 25. februar 2011. Naturreservatet dekker et totalareal på ca. 5773 dekar.

Formålet med vernet er å bevare et område med truet, sjelden og sårbar natur, med sitt biologiske mangfold i form av naturtyper, økosystemer, arter og naturlige økologiske prosesser. Området er av særlig betydning for biologisk mangfold ved at rike bjørkeskoger dominerer i nord, mens i sør er det stor overvekt av furu, som ellers er sjelden i regionen. Det finnes også en liten granforekomst som er plantegeografisk interessant.

Ivaretagelse av naturgrunnlaget innenfor naturreservatet er viktig for samisk kultur og næringsutnyttelse. Området skal kunne brukes til reindrift.



RIKE BJØRKESKOG

Nordre Varnvassdalen ligger nord for Varnvatnet og grenser til Varnvassdalen naturreservat som ligger på sørsiden av Varnvatnet. Landskapet er småkupert med mange små tjern og åskoller med små dalganger mellom. Nordlige del av naturreservatet er dominert av fjellbjørkeskog, mens det vokser en del furu i den sørlige halvdel av området. Områdets berggrunn består overveiende av næringsrike kalkholdige bergarter. Det bidrar til en frodig vegetasjon.

Naturreservatet har flere klare naturverdier, særlig knyttet til rik bjørkeskog som har hatt kontinuerlig beiting av husdyr over tid. Slike skoger er en både sjelden og truet skogtype av spesiell betydning for arts mangfoldet, ikke minst rødlistearter. I tillegg har reservatet noe gammel furuskog med dødt trevirke og gamle, store furutrær. Furuskogen utgjør en forlengelse av furuskogen i Varnvassdalen naturreservat.

Det er registrert flere rødlistearter i naturreservatet, særlig blant sopp (beitemarkssopp), og området vurderes til å være av nasjonal verneverdi.

VARNVASSDALEN AND NORDRE VARNVASSDALEN NATURE RESERVES

in the municipality of Hattfjelldal were protected in 1992 and 2011. The purpose of protection is to preserve areas with endangered, rare and vulnerable natural features as well as their biodiversity in terms of habitats, ecosystems, species and natural ecological processes. The areas are especially important for biodiversity, with rich birch forests dominating in the north, while in the south there is a preponderance of pine, which is otherwise rare in the region. A small stand of spruce in the area is interesting in terms of geographical botany.

You are welcome to visit the nature reserve, but please note the following points:

- The vegetation and wildlife are protected.
- Dumping of refuse is prohibited.
- Motor traffic is prohibited.

UTDRAG FRA VERNEBESTEMMELSENE

I naturreservatene må ingen foreta noe som forringer verneverdiene angitt i verneformålet. All ferdsel og bruk skal skje varsomt og ta hensyn til vegetasjon, dyreliv og kulturminner i verneområdene.

Du er velkommen til å besøke naturreservatene, men vi ber om at du merker deg punktene nedenfor:

- Vegetasjonen, herunder døde busker og trær, er vernet mot skade og ødeleggelse. Det er forbudt å fjerne planter og sopp (inkludert lav) eller deler av disse fra reservatet.
 - Sanking av bær og matsopp er tillatt.
 - Bålbrenning med tørrkvist eller medbrakt ved er tillatt.
 - Felling av tørr gran og furu er forbudt.
- Dyrelivet, herunder reirplasser og hiområder, er vernet mot skade, ødeleggelse og unødig forstyrrelse.
 - Jakt, fangst og fiske i samsvar med gjeldende lover er tillatt.
- Tekniske inngrep og søppeltømming er forbudt.
- Bruk av naturreservatet til teltleirer, idrettsarrangementer eller andre større arrangementer er forbudt.
- Motorferdsel er forbudt.
- Utenom eksisterende vegger og stier er bruk av sykkel og hest og kjerre, samt ridning forbudt.

Se nærmere info på: nordland.miljostatus.no

Norsk rødliste over arter og norsk rødliste over naturtyper beskriver arter og naturtyper som er trua av utryddelse, utsatt for betydelig reduksjon eller er naturlig sjeldne.

www.artsdatabanken.no

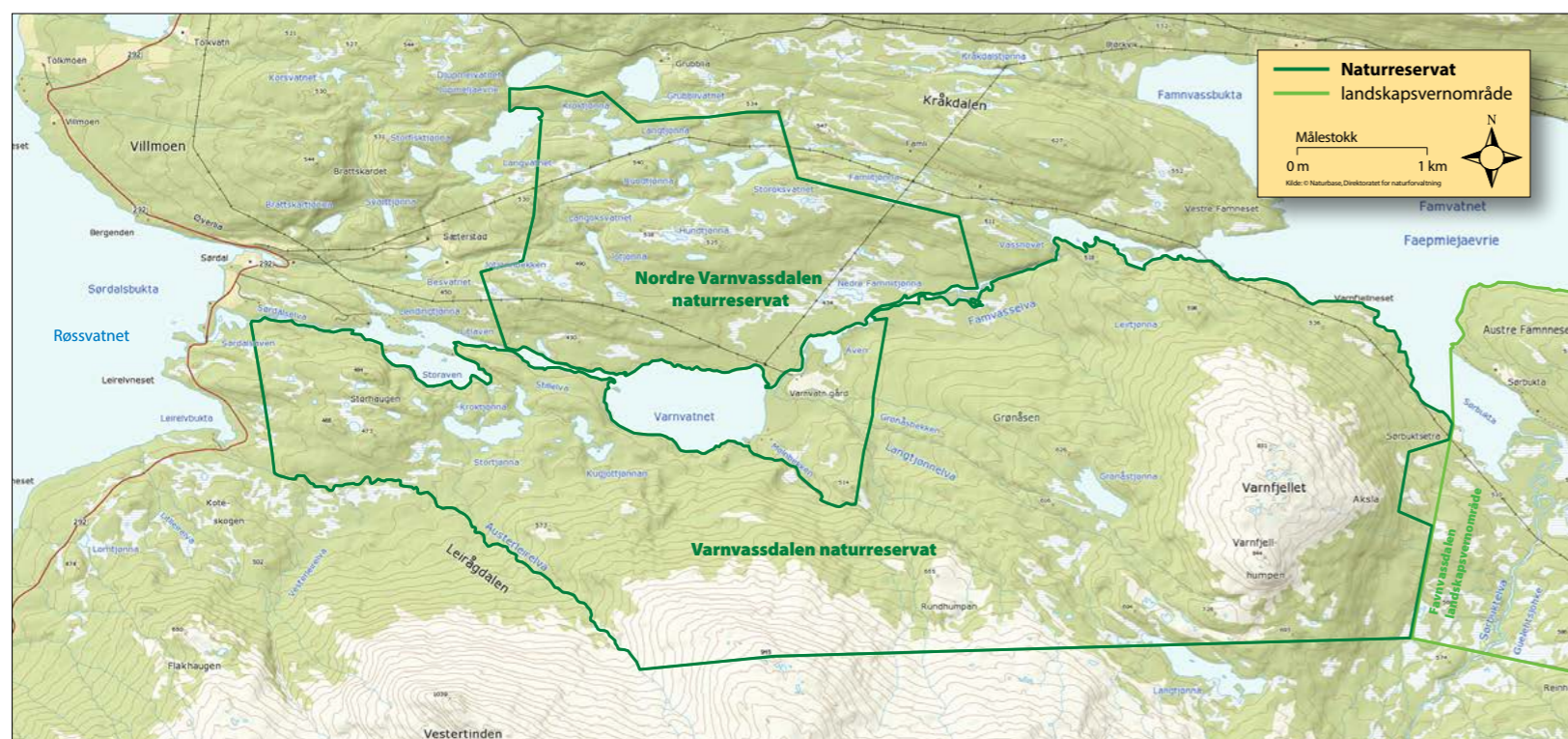

FORVALTNING OG OPPSYN

Nordre Varnvassdalen: Fylkesmannen i Nordland, Miljøvernavdelinga, Statens Hus, Molov. 10, 8002 Bodø, tlf.: 75 53 15 00.



Varnvassdalen: Hattfjelldal kommune, O.T. Olsensvei 3A, 8690 Hattfjelldal, tlf. 75 18 48 00.

Statens naturoppsyn, tlf.: 73 58 05 00.